

«ገቢው በየዓመቱ ሰውጥ እያሳየነው»

- አቶ ተስፋዬ ቱሱ በገቢዎች ሚኒስቴር የታክስ ሥርዓት ዘርፍ ሚኒስትር ዳኤ

ገጽ 3



ከታክስ ጋር በተገናኘ የሚፈጠር ስለመገባባት ቅሬታ በማቅረብ ሲፈታ ይችላል

ገጽ 4

Excise Tax



ገቢዎችን ህልውናችን

አዳዲስ እና ትኩስ መረጃዎችን በገቢ ህድረ-ገጻችን ይከታተሉ

ፊ.ሰ.ክ:-
Ministry of revenues of Ethiopia
ዌብሳይት:-
www.mor.gov.et

12ኛ ዓመት

ቁጥር 146

ታኅሣሥ 2014 ዓ.ም

በነፃ የሚታደል

የስድስት ወር አፈጻጸሙ 92 በመቶ ተሳክቷል

የገቢዎች ሚኒስቴር የ2014 የመጀመሪያ ግማሽ በጀት ዓመት አፈጻጸም የዕቅዱ 92 በመቶ ተሳክቷል። ሚኒስቴር መ/ቤቱ በስድስት ወር ውስጥ ከታክስ እና ከጉምሩክ ቀረጥ ሊያስገባ ያቀደው 185 ቢሊዮን 783.35 ሚሊዮን ብር ሲሆን 171 ቢሊዮን 310.38 ሚሊዮንን አሳክቷል። አፈጻጸሙ ባለፈው ዓመት ተመሳሳይ ወቅት ላይ ተገኝቶ ከነበረው 149 ሚሊዮን 97.76 ሚሊዮን ብር የ22

ቢሊዮን 212.62 ሚሊዮን ወይም የ14.9 በመቶ ብልጫ አሳይቷል። ሚኒስቴር መ/ቤቱ ለ2014 በጀት ዓመት ለማስገባት ያቀደው 360 ቢሊዮን ብር ሲሆን የመጀመሪያዎቹ ስድስት ወራት አፈጻጸም ለዓመቱ ከተያዘው ዕቅድ የ47/59 በመቶ ድርሻ እንዳለው ከመ/ቤቱ ስትራቴጂክ ፕላንና ፕሮግራም አስተዳደር ዳይሬክቶሬት የተገኘው መረጃ አመልክቷል።

ግብር ከፋዮች እውቅና ተሰጣቸው

የአዳማ፣ የመካከለኛ እና የሐዋሳ ገቢዎች ቅርንጫፍ ጽ/ቤት ግብር ከፋዮች እውቅና ተሰጣቸው። ግብር ከፋዮቹ እውቅና የተሰጣቸው በ2013 የግብር ዓመት የተሻለ የሕግ ተገባርነት ደረጃ በመሳየታቸው ነው። ለግብር ከፋዮች የእውቅና ሰርተፊኬት ያበረከቱት የሚኒስቴር መ/ቤቱ ከፍተኛ የሥራ ኃላፊዎች፣ ሚኒስቴር መ/ቤቱ አገልግሎት አሰጣጡን በማሻሻልና ውጤታማ አሰራሮችን በመከተል ለግብር ከፋዮች ምቹ ሁኔታን እየፈጠረ መሆኑን ተናግረው በገቢዎች ሚኒስቴር

የተያዘውን እቅድ ለማሳካት ግብር ከፋዮችና አጋር አካላት የተቻለቸውን ርብርብ እንዲያደርጉ ጠይቀዋል። የቅ/ጽ/ቤቶቹ ሥራ አስኪያጆች በበኩላቸው፣ ታማኝ ግብር ከፋዮቹ አሁን ካላዩት የሕግ ተገባርነት ባሻገር ታማኝ ያልሆኑት የሚያቀርቡትን የተጭበረበሩ መረጃዎችን ሀገርን ለከፋና ለውስጥ ችግሮች ስለሚዳርጉ በመጠቀምም እንዲተባበሩ አሳስበዋል።

ግብር ከፋዮች ... ወደ ገጽ 5 ዞሯል



የአዳማ ቅ/ጽ/ቤት



የመካከለኛ ቅ/ጽ/ቤት

አቅመ - ደካሞች 102 ቤቶችን ተረከቡ

በራሱል ወልዴ

የገቢዎች ሚኒስቴር፣ የጉምሩክ ኮሚሽን እና ብሔራዊ ሎተሪ አስተዳደር በገቅተኛ የኑሮ ደረጃ ለሚገኙ ዜጎች ያስገባቸውን 102 ቤቶች ታኅሣሥ 27/2014 ዓ.ም. ለጉምሩክ አስረከቡ። በየካ፣ በቁርቆስ እና በባሌ ክፍለ ከተሞች ለአቅመ-ደካሞች የተገነቡትን ቤቶች ያስረከቡት የገቢዎች ሚኒስትር አቶ ላቀ አያሌው እና የአዲስ አበባ ከተማ አስተዳደር ከንቲባ ወ/ሮ አዳኝ አበበ ናቸው። አዲስ አበባ በተካሄደው የርክክብ ሥነ-ሥርዓት ላይ አቶ ላቀ አያሌው እንዲሉት፣ እንዲህ ዓይነት በጎ ተግባራት በቀጣይም እንዲከናወኑ ዜጎች የሚጠበቅባቸውን ቀርጥና ታክስ በወቅቱ መክፈል እና ደረሰኝን በአግባቡ መጠቀም አለባቸው።



አዲስ አበባ ከተማን በተቆጣጠሩ ቤቶች መካከል።

የአዲስ አበባ ከተማ አስተዳደር ከንቲባ ወ/ሮ አዳኝ አበበ በበኩላቸው፣ በበጎ ፈቃድ ሥራው ከሦስት ሺ በላይ ዜጎች ተጠቃሚ መሆናቸውን ተናግረዋል።



ሰአንግዶቹ ፈጣን አገልግሎት ተሰጥቷል

በሰለሞን ዘራሁን

ከተለያዩ የዓለም ሀገራት ሀገራዊ ጥሪን ተቀብለው ወደ ኢትዮጵያ እየገቡ ላሉ መንገደኞች የጉምሩክ ኮሚሽን የተለየ የጉምሩክ አገልግሎት መስጫ ቦታ በማዘጋጀት ፈጣን አገልግሎት እየሰጠ ነው። በጉምሩክ ኮሚሽን የአዲስ አበባ ቤ. ኤርፖርት ጉምሩክ ቅ/ጽ/ቤት የመንገደኞች ጉዳይ ምክትል ሥራ አሥኪያጅ አቶ ዘራሁል ለአንደገለጹት፣ ለግልም ሆነ ለልገሳ ይዘዋቸው የሚመጡትን ዕቃዎች በአጭር ጊዜ እንዲረከቡ በትጋት እየተሰራ ነው። በተለይ የህክምና ቁሳቁስ እና ሌሎች ድጋፎችን ይዘው የሚመጡ መንገደኞች ያመጧቸውን ዕቃዎች በቀላሉ እንዲሰረከቡ ከጠና ሚኒስቴር እና ከሌሎች አጋር አካላት ጋር በመሆን መጋዘን ተዘጋጅቶ አገልግሎት እየተሰጠ እንደሰጠ ተናግረዋል። ዲያስፖራዎቹን በተገቢው ሁኔታ ለማስተናገድ ከሚመለከታቸው አካላት ጋር ተቀናጅቶ በተቋቋሙ



ወደ ሀገር የገቡ ዲያስፖራዎች አየር ሙንገድ ላይ።

የተለያዩ ኮሚቴዎች አማካኝነት ዝግጅት ስለተደረገ የ24 ሰዓት ፈጣን አገልግሎት መስጠቱን የገለጹት ደግሞ የቅ/ጽ/ቤቱ የዓለም አቀፍ መንገደኞች ቡድን አስተባባሪ አቶ ዝያድ ኑረታ ናቸው። እንግዶቹ ይዘው የመጡትን የተለያዩ ሀገራት ገንዘቦች በሕጋዊ መንገድ በመመዝገር ሀገራችንን በቂ የውጭ ምዝገቤ እንድታገኝ በማድረግ ሀገር ወዳድነታቸውን እንዲያሳዩም አሳስበዋል።

ሰአንግዶቹ ... ወደ ገጽ 6 ዞሯል



ሕንግዳችን

ሕዘጋጅ:- ራህሰ ወልደ



«ገቢው በየዓመቱ ሰውጥ እያሳየ ነው»

- ስቶ ተስፋይ ቱሱ
በገቢዎች ሚኒስቴር የታክስ ሥርዓት ዘርፍ ሚኒስትር ዲኤ

አገራዊውን ሰውጥ ተከትሎ የገቢዎች ሚኒስቴር እንደገና ከተደራጀ ሦስት ዓመታትን አስቆጠረ። በሰውጡ ምን ስራዎች ተከናወኑ? የተደራገ ማሻሻያዎች ምንድን ናቸው? የገቢ እድገቱ ምን ይመስላል? የሚሉና ሌሎች ጥያቄዎችን ሕንግዳችን በገቢዎች ሚኒስቴር የታክስ ስርዓት ዘርፍ ሚኒስትር ዲኤታ ከሆኑት ስቶ ተስፋይ ቱሱ ጋር ቆይታ አድርገናል።

ባለፉት ሦስት ዓመታት ውስጥ በገቢው ዘርፍ የተሠሩ ሕንጻዎች ሥራዎች እና የተደራገ ማሻሻያዎች ምንድን ናቸው?

ለታክስ ስርዓቱ ማሻሻያ የነበሩ ችግሮችን ለመቅረፍ በርካታ ስራዎች በለውጡ ተሠርተዋል። ለአብነትም፣ በአደረጃጀት በኩል ከሰው ኃይል ስምሪት ጀምሮ የነበሩ ችግሮችን በመለየት ተጨማሪ ታክስ ማዕከላትን፣ የጉምሩክ ጣቢያዎችን እና ቅ/ጽ/ቤቶችን የመክፈት፣ የታክስ ኦዲት ተደራሽነትን ለማሳደግ ተጨማሪ የሰው ኃይል የመመደብ፣ የሽያጭ መመዘኛ መሳሪያን በተመለከተ ራሱን ችሎ በዳይሬክቶሬት ደረጃ የማደራጀት፣ በየቅ/ጽ/ቤቱ ተበትኖ የነበረውን የታክስ ኢንተላጀንስ ሥራዎች ከታክስ ስወራ ጋር ተያይዞ የሚፈጸሙ ወንጀሎችን በተጠናከረ ሁኔታ መርምሮ አስፈላጊውን እርምጃ ለመውሰድ እንዲያስችል በማዕከል የማደራጀት ሥራዎች ተሠርተዋል።

ሌላው፣ በሀገር ውስጥና በጉምሩክ አዋጆችና ደንቦች የሕግ ማዕቀፎች ላይ የነበሩ ክፍተቶችን የማሻሻል ሥራ ነው። በርካታ ክፍተት የነበረባቸው ለአፈጻጸም አመቺ ያልነበሩ የሕግ ማሻሻያዎች ማሻሻያ ተደርጎባቸዋል። በቴክኖሎጂ በኩል ለረዥም ጊዜ አገልግሎት ላይ የነበረውን ሲግታስ በአይታስ የመቀየር ሂደቶች ተጀምረዋል። የሽያጭ መመዘኛ መሳሪያ ላይ የነበሩ ችግሮችን በውስጥ አቅም የማሻሻል ሥራ ተሠርቷል። የኢ-ታክስ ስርዓትም ከለውጡ በኋላ ጥቅም ላይ የዋለ ቴክኖሎጂ ነው። የአግልግሎት ጥራትን በማሻሻል የሀብት ብክነትን በዚህ ስርዓት ማስቀረት ተችሏል። በአሁኑ ወቅት አብዛኞቹን አዲስ አበባ የሚገኙ ግብር ከፋዮች ተጠቃሚ ማድረግ የተቻለ ሲሆን በቀጣይ ሁሉንም ግብር ከፋዮች ወደ ሥርዓቱ የማስገባት ዕቅድ አለን።

ማሻሻያዎች አስፈሪ ሳይ ምን ሰውጥ ስምጥተዋል?

ማሻሻያዎቹ በመደረጋቸው የአገልግሎት አሰጣጥ ላይ የነበሩ ችግሮች ተቀርፈዋል። ከለውጡ በፊት የነበረውን የተቋሙን ገጽታ መቀየር ተችሏል። በተከታታይ ከ2011 ዓ.ም ጀምሮ ለሦስት ዓመታት የደንበኞች የእርካታ ደረጃ ላይ የተደረገ ጥናት እንደሚያሳው በየዓመቱ የደንበኞች እርካታ እየጨመረ ሄዷል። ከገቢ አንጻርም በየዓመቱ ለውጥ እየታየ ነው የመጣው። ለምሳሌ፡- ለውጡ በተጀመረበት በ2011 ዓ.ም 137 ቢሊዮን ብር ለመሰብሰብ ታቅዶ 120 ቢሊዮን ብር መሰብሰብ ተችሏል። ይህ ከ2010 በጀት ዓመት አፈጻጸም ጋር ሲነጻጸር የ17 ቢሊዮን ብር ብልጫ አለው። በ2012 በጀት ዓመት ደግሞ 156 ቢሊዮን ብር ለመሰብሰብ ታቅዶ 128.6 ቢሊዮን ብር የተሰበሰበ ሲሆን ከ2011 በጀት ዓመት ጋር ሲነጻጸር የ8.4 ቢሊዮን ብር ብልጫ አለው።

በአመራርና በሠራተኛው ሳይስ ያመጣው ሰውጥ ስለ?



ከለውጡ በኋላ ሠራተኛው ላይ ከፍተኛ የሆነ የሥራ መነሳሳት በመፈጠሩ በአረፍት ቀናት ሳይቀር በሥራ ገበታው ላይ በመገኘት የገቢ እቅዱን ለማሳካት በቁርጠኝነት አገልግሎት እየሰጠ ነው።

አሁን ያለን አሠራር ቅ/ጽ/ቤቶችና የፈጻሚዎች የየቀን እቅድ ክትትል የሚደረግ በመሆኑ በየቀኑ የሚሰበሰበው ገቢ ሪፖርት የሚደረግ በመሆኑ ክፍተት ያለባቸውን ቦታዎች ድጋፍ የመስጠት ሥራ በየቀኑ መሥሪያ ቤት በኩል ይሠራል። ከለውጡ በፊት በርካታ ያልተመለሱ ጥያቄዎች በመኖራቸው ሠራተኛው ላይ አሁን የምናየው ተነሳሽነት አልነበረም።

በጸጥታ ችግር ምክንያት የተፈጠረውን የገቢ ጉድስት ለማካካስ ምን እየተሠራ ነው?

በሀገር ውስጥ ታክስ ከሐምሌ 2013 ዓ.ም ጀምሮ ባሉት ወራት በነዚህ አካባቢ የሚገኙ ቅ/ጽ/ቤቶች ከእቅድ አንጻር ዘጠኝ ቢሊዮን ብር ክፍተት አጋጥሟል። የገቢዎች ሚኒስቴር የጎደለውን ገቢ ለማካካስ የተለየ እቅድ አውጥቶ እየሠራ ነው። ሌላው፣ የታክስ ህግ ተገዢነት ላይ ከማስተማር ጀምሮ በተጠናከረ መልኩ በመሥራትና ቅስቀሳዎችን በማድረግ በራሳቸው አሳውቀው የሚከፍሉ ግብር ከፋዮች ቁጥር ለመጨመር እንዲሁም የኦዲት ጥራትና ተደራሽነትን በመጨመር ግብር ከፋዮችን

በስጋት ደረጃቸው ለይተን የተፈጠረውን ጉድለት ለማካካስ እየሠራን ነው።

ግብር ከፋዮች አሁን አገሪቱ የገጠማትን የምንዛሬ እጥረት እና በወቅታዊ ጉዳይ በተፈጠረው ችግር የተፈጠረው የገንዘብ እጥረት እንዲቀረፍ ያለባቸውን የታክስ እዳ እንዲከፍሉ ሰፊ የቅስቀሳ ሥራዎች ይሠራሉ። የታክስ ስርዓትን ማዘመንና ከአጋር አካላት ጋር የሚሠሩ የቅንጅት ሥራዎችን በማጠናከር በ2014 ዓ.ም የግብር ዓመት ያቀድነውን እቅድ እናሳካለን የሚል እምነት አለኝ።

በቀጣይ የሀገራችንን ወጭ በታክስ ገቢ ስመሸፈን ሚኒስቴር መ/ቤቱ የያዘው ዋና ዋና የትኩረት አቅጣጫዎች ምንድን ናቸው?

የሀገራችን ኢኮኖሚ የሚያመነጨውን ገቢ በብቃት የመሰብሰብ አቅምን ለመጨመር የታክስ ጂ.ዲ.ፒ ምጣኔ በ2012 ዓ.ም 17 በመቶ ለመድረስ ታቅዶ የነበረ ቢሆንም ማሳካት የተቻለው 10.5 በመቶ ነው። ይህ ከታቀደው አንጻር 6.7 በመቶ ክፍተት ሲኖረው ክፍቱን ካመጡት ምክንያቶች መካከል የታክስ ማጭበርበርና ሕገ-ወጥ ደረሰኞች መበራከት ተጠቃሾች ናቸው። በታክስ ላይ በሚፈጸሙ ወንጀሎች ምክንያት ወደ መንግሥት መግባት ያለበት ገቢ ወደ ግለሰቦች ካዘነ እንዲገባ አድርጓል።

እነዚህን ችግሮች ለመቅረፍ የቴክኖሎጂ ማሻሻያዎችን ወደ ኤሌክትሮኒክ ደረሰኝ (e-invoice) ስርዓት የማድረስ ተግባራዊነት ያስፈልጋል። ተግባራዊ እስኪሆን ድረስም አሁን ያለው የሽያጭ መመዘኛ መሳሪያ በማዘመን ከደረሰኝ ጋር በተያያዘ የሚፈጸሙ ወንጀሎችን ለመቀነስ ይረዳል። ሌላው፣ በሀብት ኢኮኖሚ ውስጥ እየተንቀሳቀሱ ወደ ታክስ ስርዓቱ ያልገቡትን ታክስ ከፋዮች ወደ ታክስ መረቡ ማስገባት ይጠበቃል። ሥራው በገቢዎች ሚኒስቴር ብቻ መከናወን የማይችል በመሆኑ ሌሎች ተቋማት አጋር በመሆን ሊሰሩ ይገባል። በአጠቃላይ፣ የታክስ ህግ ተገዢነት ደረጃን በማሻሻል፣ የታክስ መሰረትን በማስፋትና የታክስ ምጣኔዎች ላይ ማሻሻያዎች በማድረግ አገራችን የምትፈልገውን ገቢ መጨመር እንችላለን።

ደጋጠመውን የገቢ ክፍተት ለመሙላት ከግብር ከፋዮች ምን ይጠበቃል?

ታክስን በጊዜው አሳውቆ መክፈል አለበት ሆኖ ቅጣትና ወላድን የሚያስቀር በመሆኑ ወቅቱን ጠብቀው ሊከፍሉ ይገባል። እንዲሁም ሀገራችን አሁን ባለችበት ወቅታዊ ሁኔታና በውጭ ተጽእኖ ምክንያት የደረሰባትን የገቢ ክፍተት ለመድረግ ግብር ከፋዮች ለታክስ ሕገ-ወጥ በመታመን እና ሕገ-ወጥነትን በማጋለጥ የዜግነት ግዴታቸውን መወጣት ይጠበቅባቸዋል።



በየዓዲነቱ

አዘጋጅ፡- በኃይሉ ሺመልስ



ስጦታ

አንዲት ወጣት ዓይነ-ሰው በመሆኗ ሕይወቷን አምርራ ትጠላ ነበር። ነገር ግን በልቧ የምትፈቅደውና የምትወደው አንድ የወንድ ጓደኛ ነበራት። ባላት ፍቅር ምክንያት ዓይኗ ድካማ ማየት ብትችል እንደምታገባው ትናገር ነበረ።

አንድ ቀን አንድ ሰው ዓይኖቿን በስጦታ አበረከተላትና ሁሉንም ነገር ማለትም ፍቅረኛዋንም ጭምር ማየት ቻለች። ጓደኛዋም፡ «ታገቢኛለሽ?» ሲል ጠየቃት። ልጅቱ ግን ጓደኛዋ ዓይነ-ሰው መሆኑ ስታይ ደነገጠች። እናም የጋብቻ ጥያቄውን ውድቅ አደረገች። ይኼ ያ ምስኪን አፍቃሪ በእንባ እየታጠበ ጽፎ የላከላት ማስታወሻ፡ «ውዴ አደራ፤ ዓይኖቼን በጥንቃቄ ተንከባክብሽ ያገኛቸው» የሚል ነበር።

እንግዲህ የሰው ልጅ አዕምሮ እንደዚህ ነው። ከሁኔታዎች መለዋወጥ ጋር አብሮ የሚለዋውጠው ይበዛል። ጥቂቶች ብቻ ናቸው ትናንትን ዘወር ብለው የሚያዩት።

ሰውን ሁለት ነገር ይገልፀዋል። የመጀመሪያው ምንም የሌለው ጊዜ የሚያሳየው ትዕግስት ሲሆን ሁለተኛው ደግሞ ሁሉም ሲሟላለት የሚያሳየው ጠባይ ነው። ስለዚህ፤ መጥፎ ነገር ከመናገር በፊት መናገር የማይችሉ እንዳሉ፤ ስለ ምግብ ጣዕም ከማማረር በፊት የሚቀምሱት የሌላቸውን፤ ስለ ትዳር ጓደኛህ ከማማረር በፊት ውሃ አጣጧል የሌለውን፤

ስለ ኑሮ ከማማረር በፊት በልጅነት የተቀጨውን ማሰብ ተገቢ ነው። ቆም ብለህ በማሰብ ዛሬ የምታማርርበትን ህይወት ሌሎች ያጡትና የሚመኙት መሆንን ማስታወስ ይገባል። ትናንትንም ዘወር ብሎ በመቃኘት ለዛሬ መሰረት መሆኑን በመገንዘብ ክብር መስጠት ያስፈልጋል።

ምንጭ፡- ደሊበርድ ኤክስትራን

ጦርነቱ በተካሄደባቸው ሕዝባዊዎች ከ2.3 ቢሊዮን ብር በላይ ገቢ አስተሳሰበዎታል

የትግራይ ወራሪ ኃይል በከፊተኛ ጦርነት ትግራይን ጨምሮ በወረራ ተይዘው በነበሩት አካባቢዎች ሊሰበሰቡ የነበረው ከ2.3 ቢሊዮን በላይ ብር እንዳልተሰበሰበ የገቢዎች ሚኒስቴር የኮሙኒኬሽን ዳይሬክተር ወ/ሮ ዑሚ አባጃማል አስታወቁ። ከነዚህ ውስጥ ከመቀሌ ገቢዎች ሚኒስቴር እና ጉምሩክ ኮሚሽን ቅርንጫፎች ጽ/ቤቶች ሊሰበሰቡ ከታቀደው 1.8 ቢሊዮን ብር ምንም ገቢ እንዳልተሰበሰበ አመልክተዋል።

በተመሳሳይ በኮምፖዩተር ገቢዎች ሚኒስቴር እና ጉምሩክ ኮሚሽን ቅርንጫፍ ጽ/ቤቶችም 2.3 ቢሊዮን ብር ለመሰብሰብ ታቅዶ 1.9 ቢሊዮን ብር ብቻ እንደተሰበሰበ ተናግረዋል። ከሁለቱም ቅርንጫፎች ይሰበሰባል ተብሎ የታቀደው 3.3 ቢሊዮን ብር ቢሆንም የተሰበሰበው 1.9 ቢሊዮን ብር ብቻ በመሆኑ ቀሪው 2.3 ቢሊዮን ብር ሳይሰበሰብ መቅረቱን ገልጸዋል።

ጦርነቱ በአገር አካባቢ ላይ ያደረሰው ጫና በገቢው ላይ ብቻ ሳይሆን በበርካታ ዕቃዎችና ጽ/ቤቶችም ላይ መከሰቱን አመልክተው ኮምፖዩተር ገቢዎች የሚገኙት የገቢዎች እና የጉምሩክ ቅርንጫፍ ጽ/ቤቶች ከነቁሳቁሳቸው ሙሉ በሙሉ እንደወደሙ ጠቁመዋል። በቀጣይም የተነዱት እና ሌሎችም ቅርንጫፍ ጽ/ቤቶች ተረባርበው የተመዘገቡትን የገቢ ክፍተት እንደሚሞሉት ወ/ሮ ዑሚ አስታውቀዋል።

የናቁት መዳኛ

በመሰንበት አድማሱ

ድፍን ኬንያዊያንን በእንባ ያራጨው ምስኪን የጓዳና ተዳዳሪ ጆን የአለት ጉርሱን ለምኖ በረንዳ የሚያድር ህጻን ሲሆን ትራፊክ ሙብራት ላይ መኪኖች ሲቆሙ በመስኮት ሄዶ ይለምናል። አንድ ቀን እንደተለመደው ወደ አንድ መኪና ተጠግቶ በመስኮት እጁን ሲዘረጋ በተከፈተው የመኪና መስኮት ግላዲ ካማዳ ከተባለች ሴት ጋር ፊት ለፊት ይተያያዛል። ልመናውን ትቶም አንገቷ ላይ ስላለው ምንነት ይጠይቃታል። እሷም ጎዳና ተዳዳሪ በመሆኑ እና በመቆሸሽ ሳትንቀው በሰው ስራሽ መተንፈሻ አክሲድን የምትተነፍስ፤ በእግሯ መንቀሳቀስ የማትችል እና መታከሚያ ገንዘብ ስለሌላት ሰባት ዓመት ሙሉ በዚህ በሽታ የምትሰቃይ መሆኗን ትነግረዋለች።

በሰማው እና ባየው ነገር ያዘነው ጆን እንባውን መቆጣጠር አቅቶት ልመናውን በማቋረጥ በልመና የሰበሰባትን ጥቂት ገንዘብ በሙሉ ታከሚበት ብሎ ይሰጣታል። እንባውና ሁኔታው የገረማቸው መንገደኞችም ተደንቀው የልጁን የሃዘን ገጽታ የሚያሳይ ምስል በፎቶ ካሜራቸው አንስተው በመገናኛ ብዙኃን ይለቁታል። ከዚያም በርካታ ኬንያውያን ምስሉን ተቀባበለው፡ «ይሄ ህጻን ምንም ሳይኖረው የዳቦ መግዣውን ከሰጠ እኛስ?» ብለው ለህክምና የተጠየቀውን አራት ሚሊዮን ሽልንግ አሰባሰቡላት።

ግላዲ ዛሬ በዚህ የጎዳና ተዳዳሪ ህጻን መነሻነት ባገኘችው ገንዘብ ወደ ህንድ ሀገር ተገዛ ስለታከመች አክሲድን ጥላ በነጻነት እየተነፈሰች ሙሉ ጤነኛ ሆናለች፤ ሥራዋንም በተገቢው ወኔታ እያከናወነች ትገኛለች።

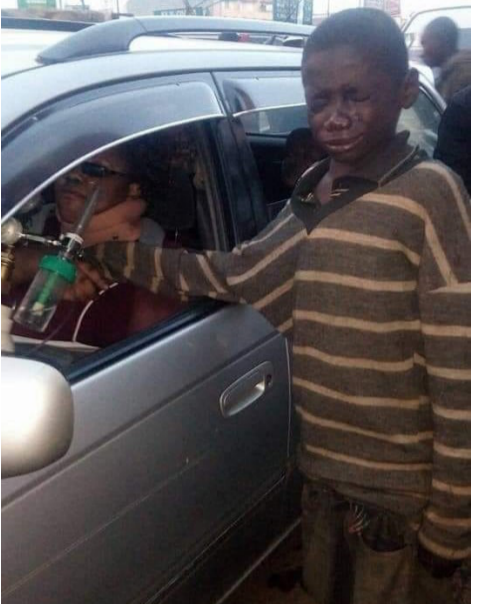

ለመስጠት የግድ ሃብታም መሆን አይጠበቅብንም። ማንም ሰው «ልሰጥ» ካለ የሚሰጠው አያጣም። ፈጣሪ ሊረዳህ ከፈልገን አንተ ባልጠበቀው እና አንተ በናቅሽው ሰው ባልገመትከው መንገድ መጥቶ ይረዳሃል። ይህች ሴት «የጎዳና ተዳዳሪ ነው» ብላ ጎቃው የመኪና መስኮቷን ዘግታ ቢሆን ኖሮ ዛሬ በዚህ ዘላቂ ልግባቸው ነበር። በተናቀው እና በቆሸሸው ሰው ውስጥ ፈጣሪ ለብዙዎቻችን የሚሆን ምላሽ እና ትንሽ በሚመስል ነገር ትልቅ ዓላማ አለውና ማንንም ሰው አንናቅ።



ኮሚሽኑ ስመቁደኒያ ድጋፍ አደረገ

የጉምሩክ ኮሚሽን ለመቁደኒያ የአረጋውያንና የአእምሮ ህመም ማረጋገጫ የተለያዩ ቁሳቁሶችን በመሰንበ በማዕከሉ ለሚረዱ አረጋውያንና አእምሮ ህመም የምሳ ግብዣ አደረገ።

ግምታቸው 27.4 ሚሊዮን ብር የሆነውን አልባሳት፤ ምግብነክ፤ የማብሰያ እቃዎችና የጎፅህና መጠበቂያ ቁሳቁሶች እርዳታ ለማዕከሉ መስራችና ሥራ አሥኪያጅ

ለአቶ ቢኒያም በሰጠ ያስረከቡት የጉምሩክ ኮሚሽን ደብሌ ቃብታ ናቸው።

ከ40 ተረጿዎች ተነስቶ አሁን ከ7000 በላይ ወገኖችን በማገዝ ላይ ለሚገኘው ለዚህ ማዕከል ኮሚሽኑ እስካሁን ከ102 ሚሊዮን ብር በላይ የሚያወጡ ቁሳቁሶችን ድጋፍ አድርጓል።

ግብር ከፋዮች እውቅና...

ከገጽ 1 የዞረ

ታማኝ ግብር ከፋዮቹ በበኩላቸው ዕውቅና የተሰጣቸው ባሚሉት መሰረታዊ የግብር ከፋይ መረጃ፤ ታክስን በትክክል አስታውቆ በመክፈል፤ በቅጣት ታሪክ፤ በአዲት ግኝት እና በግብር ስለት እንዲሁም በተመላሽ ጥያቄ ልዩነት፤ በወጪና ገቢ ግድ በታየ የሕግ ተገዥነት፤ በእዳ አከፋፈል ታሪክ እና በታክስ ማጭበርበርና ስራ መስፈርቶች ታይተው ነው።



Excise

Continued from page 7

caused several difficulties in the early life of the new organization. Many of the monitoring and inspection functions, and corresponding powers, were later split off to form a new UK Border Agency, while the residual organization is now merely responsible for the financial aspects of collection.

United States

In the United States, the term “excise” has at least two meanings: (A) any tax other than a property tax or capitation (i.e., an excise is an indirect tax in the constitutional law sense), or (B) a tax that is simply called an excise in the language of the statute imposing that tax (an excise in the statutory law sense, sometimes called a “miscellaneous excise”). An excise under definition (A) is not necessarily the same as an excise under definition (B).

An excise (under definition B) has been defined as “a tax upon manufacture, sale or for a business license or charter, as distinguished from a tax on real property, income or estates.”

Both the federal and state governments levy excise taxes on goods such as alcohol, motor fuel, and tobacco products. The laws of the federal government and of some state governments impose excises known as the income tax. Even though federal excise taxes are geographically uniform, state excise taxes vary considerably.

Taxation constitutes a substantial proportion of the retail prices on alcohol and tobacco products.

Local governments may also impose an excise tax. For example, the city of Anchorage, Alaska charges a cigarette tax of \$1.30 per pack, which is on top of the federal excise tax and the state excise tax. In 2011, the United States federal excise tax on gasoline was 18.4 cents per gallon (4.86 ¢/L) and 24.4 cents per gallon (6.45 ¢/L) for diesel fuel.

Ethiopia

Excise tax in Ethiopia is imposed and payable on selected goods, such as, luxury goods and basic goods which are demand inelastic. Moreover, it is believed that imposing the tax on goods that are hazardous to health and which are cause to social problem (such as alcohol and cigarette) will reduce the consumption of such goods.

Recently, the government believes and made change or amendment on this tax, but it's on process to be approved by the house of people's representatives, the Ethiopian revenue ministry and ministry of finance together where the responsible organizations to prepare the amendment and bring to discussion with different stockholders before send to the house of peoples representatives for the approval, in the new amendment many basic goods set free from the tax, on the contrary some goods like a used car that causes air pollution and car accidents in the country charges more excise tax rate, and its believed that the tax will approved and put into practice soon.

Source: - Wikipedia and other websites

ከሲንጋፖር እንግዳር

ከገጽ 8 የዞረ

አምስት ሰዎች ከብራሲል ተነስተው በአጅ በሚያዙ ሻንጣዎችና ቦርሳዎች፤ በድምሩ 47.4 ኪሎ ግራም ኮኬይን በቦሊ ዓለም አቀፍ አውሮፕላን ማረፊያ በኩል ወደተለያዩ ሀገራት ለማዘዋወር ሲሞክሩ ከአደንዛዥ ዕፅ ጋር ህዳር 5/2012 ዓ.ም. ተይዘዋል። የአደንዛዥ ዕፅ አዘዋወሪዎቹ መዳረሻ የታይላንድ ከተማ ባንኮክ እና የሩዋንዳዋ ኪጋሊ ነበሩ።

በሀገር ውስጥ ሲዘዋወሩ ከተደረሰባቸው አደንዛዥ ዕፅ መካከል በአንድ ሳምንት ውስጥ ሞያሌ አካባቢ የተያዘው 2ሺ 720 ኪሎ ግራም ሆሺሽ ሆኖታል። ጥር 25/2011 ዓ.ም. በአንድ ቀን ብቻ ያቤሎ የመቆጣጠሪያ ላይ ሻሊ 971 ኪሎ ግራም የሚመዘን አደንዛዥ ዕፅ ተይዟል። የተያዘው መጠን በጣም አስደንጋጭ ቢሆንም ያልተደረሰበት ሊኖር እንዲሆን ይገመታል። ያደጉ አገራት የቸግሩን አሳሳቢነት በመረዳታቸው በኩንታል የሚገለፅ መጠን ይቅርና የልብስ አዘጋጅ የሚያህል መጠን ሲያገኙ የሚሰጡት ግምትና የሚሰሩት አጥጋቢን ያስገርማል። አንፍናፊ ውሻ በመጠቀም ከትትል እና ፍተሻ ያደርጋሉ። ወንጀለኞች ላይ የሚወስዱት እርምጃም ቀላል አይደለም።

እንደ ዓለም አቀፍ ድርጅቶች ጥናት ከሆነ ችግሩ በሀገራችንም እየሰፋ እንደሆነ ያሳያል። የመንግሥታቱ ድርጅት ይፋ ባደረገው የጥናት ውጤት ኢትዮጵያ እጅግ አሳሳቢ በሆነ ሁኔታ አደገኛ እፅ ተጠቃሚዎች ያሉባት ሀገር እንደሆነች ይፋ አድርጓል።

በሀገራችን የጎዳና ተዳዳሪዎች የአደንዛዥ ዕፅ ዋና ተጠቃሚዎች ናቸው ተብሎ ይታመናል። ከዚህ ባለፈ የሀገራችን ሚዲያዎች በሚሠሩባቸው ዘገባዎች ዕውቀት የሚገባቸው እና መልካም ሥነ-ምግባር የተላበሱ ዜጋ ለመፍጠር ጥረት የሚደረጉባቸው ትምህርት ቤቶች ሳይቀሩ የአደንዛዥ ዕፅ ተጠቃሚዎች እንዳሉ ይጠቁማሉ። ችግሩን በጣም አሳሳቢ የሚያደርገው ለታዳጊዎች በድብቅ ከልዩ ልዩ ምግቦች ጋር ደባልቆ በመስጠት በሱስ እንዲጠመዱ የማድረግ እንቅስቃሴ መኖሩ ነው። ይህ እንቅስቃሴ በአጅጉ ሊያሳስብን ይገባል። ቆም ብለን ችግሩን በምን መንገድ መፍታት እንዳለብን ካልመከርን እየቆየ ከቁጥጥራችን ውጪ መሆኑ የማይቀር ነው።

ሀገራት እንደ ሁኔታው የሚለያይ የአደንዛዥ ዕፅን ለመቆጣጠር እስከ ሞት የሚያስቀጣ ሕግ አውጥተዋል። የሕግ ማዕቀፍ ከማውጣት በተጨማሪ ትውልድን ማስተማር ላይ ትኩረት አድርገው የሚሠሩ ሀገራት አሉ። ለአብነት ሲንጋፖርን ማየት የሚቻል ሲሆን ሀገራችን ከሲንጋፖር ወስዳ ልትተገብራቸው የምትችላቸው ጥሩ ልምዶች አሉ።



ሲንጋፖር ጠበቅ ያለ የፀረ-አደንዛዥ ዕፅ ፖሊሲ አላት። የሲንጋፖር ተሞክሮ የተባበሩት መንግሥታት ድርጅት ውስጥ በተሞክሮነት ቀርቦ ነበር። የሲንጋፖር አደንዛዥ ዕፅ ቁጥጥር ለየት የሚያደርገው ህግናት ሲያደጉ አደንዛዥ ዕፅ ውስጥ እንዳይገቡ ቀድመው የሚከለክሉበት እና በሥነ-ምግባር አንፃው የሚያሳድጉበት መንገድ ነው። በቀላል መንገድና አቀራረብ ለልጆች በተረት መጽሐፍ ቀርቦላቸው በሥርዓተ-ትምህርት ውስጥ ተካትቶ እንዲማሩ ይደረጋል። ከዚህ በተጨማሪ ወላጆች ልጆቻቸውን እንዴት ከአደንዛዥ ዕፅ መከላከል እንዳለባቸው የሚያስገነዝብ መጽሐፍ (ሃንድ ቡክ) ተዘጋጅቶ ይቀርባላቸዋል።

በተረት መልክ የዐይጥ፣ የድመት፣ የጥንቅቅና የካንጋሮ ገጸ ባህሪ በመውሰድ ልጆቻቸውን በቀላሉ በስነ-ምግባር ታንፀው እንዲያድጉ ቤተሰብም ሆነ ትምህርት ቤት የድርሻውን ይወጣል።

ከቤተሰብ ጀምሮ ከተሠራ ህግናት ሲያድጉ ከአደንዛዥ ዕፅ ነፃ የሆነ ህይወት እንዲመሩ ያግዛቸዋል። ካደጉ በኋላ በአቻ ግሬት በቀላሉ ወደ ዕፅ እንዳይገቡ ጠንካራ አስተሳሰብ እንዲኖራቸው እና መንፈስ ጠንካራ እንዲሆኑ ያስችላቸዋል።

በሀገራችን፤ ስለኮንትሮባንድ አስከፊነትና በኮንት

ሮባንድ ውስጥ ደግሞ ስለአደንዛዥ ዕፅ ጎጂነት የሲንጋፖርን ያህል ባይሆንም በመጠኑ በየት/ቤቱ መልዕክቶች ሲተላለፉ፤ በሥነ-ምግባርና ሥነ-ዜጋ ትምህርት ውስጥም ጠቀስ ተደርጎ ግንዛቤ ሲሰጥ ይታያል። ሆኖም ግን፤ እየታየ ካለው የዕፅ ተጠቃሚነት እየበዛ ከመምጣት አንጻር እንቅስቃሴው ተመጣጣኝ አይደለም።

በሌላ በኩል ግን ኮንትሮባንድ በህዝብ ደህንነት፣ ማህበራዊ እና ኢኮኖሚያዊ ዕድገቶች ላይ የሚያስከትለው ተፅዕኖ በርካታ በመሆኑ ይህን ለመከላከል የወጡ የጉምሩክ ሕጎች የአደንዛዥ ዕፅ ዝውውርን ለመቆጣጠርም የሚወስዱ እርምጃዎችን እንዲያካትቱ ተደርጓል። በዚህም መሠረት፤ የጉምሩክ ሕግን መጣስ አስተዳደራዊና የወንጀል ቅጣት የሚያስከትል ሲሆን ተፈጽሞ ሲገኝ እስከ ብር 200,000 (ሁለት መቶ ሺህ) እና እስከ 15 ዓመት በሚደርስ ፅኑ እስራት ያስቀጣል።

ሕጉን ተግባራዊ ለማድረግ በተለያዩ የሀገሪቱ አካባቢዎች የጉምሩክ ኬላዎች እና መቆጣጠሪያ ጣቢያዎች ተቋቁመው ለት ተቀን የቁጥጥር ሥራዎች የሚከናወኑበት የአሠራር ሥርዓቶች ተዘርግተዋል። በየብስና በአየር ተጓዥም የሚገቡ ዕቃዎች በሕዝብ ደህንነትና ሰላም ላይ አደጋ እንዳይጥሉ በመግቢያና

መውጫ በሮች ላይ በማሸን የታገዘ ፍተሻ ይከናወናል። በእርግጥ የቁጥጥር ሥራው ከችግሩ አሳሳቢነት አንጻር ከዚህ በላይ በቴክኖሎጂ የተደገፈ አሠራር ተግባራዊ ማድረግን የሚጠይቅ ነው። በሚደረጉ ፍተሻዎች አደንዛዥ ዕጽን ጨምሮ ሌሎች ወደ ሀገር እንዳይገቡ የተከለከሉ ጎጂ ምርቶች በሕገ-ወጦች መንገድ ደብቀው ወደ ሀገር ለማስገባት ጥረት ሲያደርጉ ተደርሰዋል። እነዚህ ሕገ-ወጦች በሚያጓጉዟቸው ዕቃዎች የሚደርሰውን አደጋ ተገንዝበው ዕቃዎቹ ወደ ሀገር ገብተው ጥቅም ላይ እንዳይውሉ ሲታገሉና ሲተጉ እስከ ሕይወት መስዋዕትነት ጭምር የሚከፍሉ የጉምሩክ ሠራተኞች አሉ። በቅርቡ እንኳን በሥራ ላይ እየሉ ህይወታቸውን ያጡ የሞያሌ እና የባህርዳር ቅርንጫፍ ጽ/ቤት ሠራተኞችን ማስታወስ በቂ ነው።

ለሌላው የአደገኛ ዕፅ ዝውውርን ለመከላከል ከጉምሩክ ሕጎች በተጨማሪ ሌሎች ሕጎች እና ዓለም አቀፍ ስምምነቶች ተግባራዊ ለማድረግ የተለያዩ ሥራዎች እየተሠሩ ነው። እነዚህ የሕግ ማዕቀፎችና የሕግ ማዕቀፎቹን ተግባራዊ ለማድረግ የሚሠሩ ሥራዎች በተቆጣጠሪ መሥሪያ ቤቶች ጥረት ብቻ ችግሩን መግታት አይቻልም። በተለይም የአደገኛ ዕፅ ዝውውር በባህሪው ውስብስብና በቀላሉ እንዳይደረስበት በየጊዜው የማታለያ ዘዴዎችን እየተከታተሉ የማስወገድ ስልቶች እየተሠራባቸው ነው።

በመሆኑም ሁሉም ዜጋ የአደገኛ ዕፅ አዘዋወሪዎችን ሲመለከቱ ባለመታገስ፣ በጉዞ ወቅት የማያውቁትን መንገደኛ በግልፅ የማይታወቅ ዕቃ ለማጓጓዝ ባለመተባበር እና ጥቆማ በመስጠት ተሳትፎውን ማጠናከር አለበት። ከሁሉም በፊት ግን የትምህርት ተቋማት፣ መገናኛ ብዙኃን እና የተለያዩ ተቋማት የማስተማር እና የመከላከያ ግንዛቤዎችን መሥራት ይጠበቅባቸዋል።

ስእንግዳቹ ፈጣን...

ከገጽ 1 የዞረ

ከአሜሪካ ኮሎምቢያ ግዛት የመጡት ወይዘሮ ውበት በላቸው እና ወ/ሮ አጋር ወልዴ፤ መልካም አቀባበልና ፈጣን የጉምሩክ አገልግሎት ማግኘታቸውን ገልፀው በቆይታቸው የተለያዩ የኢንቨስትመንት አማራጮችን በማጤን እና ኢንቨስት በማድረግ ሰፊ የሥራ እድልን ለመፍጠር እንዲሁም ምርቶችን ወደ ውጭ ሀገራት በመላክ ሀገራችንን በቂ የውጭ ምንዛሪ እንድታገኝ እንደሚሠሩ ጠቁመዋል።

Tips

BY TSETARGACHEW NIGATU

Excise Tax

Excise is derived from the Dutch *accijns*, which is presumed to come from the Latin *accensare*, meaning simply “to tax”.

Excise was introduced in the mid-17th century under the Puritan regime. In the British Isles, upon the Restoration of the Monarchy, many of the Puritan social restrictions were overturned, but excise was re-introduced, under the Tenures Abolition Act 1660, in lieu of rent, for tenancies of royally-owned land which had not already become socage. Although the affected tenancies were limited in number, the excise was levied more generally; at the time, there was thought to be a rough correspondence between the wealthy manufacturers of affected goods, and the wealthy tenants of royal land.

Excise duties or taxes continued to serve political as well as financial ends. Public safety and health, public morals, environmental protection, and national defense are all rationales for the imposition of an excise. In defense of excises on strong drink, Adam Smith wrote: “It has for some time past been the policy of Great Britain to discourage the consumption of spirituous liquors, on account of their supposed tendency to ruin the health and to corrupt the morals of the common people.”

As a deterrent, excise is typically directed towards three broad categories of harm:

- health risks from abusing toxic substances (thus making it a kind of sumptuary tax); typically this includes tobacco and alcohol
- environmental damage (thus acting as a green tax); this usually includes fossil fuels (such as petrol)
- socially damaging / morally objectionable activity (thus making it a type of vice tax or sin tax); usually this includes gambling, and can include prostitution (including solicitation and pimping) in places where it is legal

Monies raised through excise may be earmarked for redress of specific social costs commonly associated with the product or service on which it is levied. Tobacco tax revenues, for example, might be spent on government anti-smoking campaigns, or healthcare for cancer, heart disease, vascular disease,

lung disease, and so on.

In some countries, excise is also levied on some goods for purely punitive reasons. Many US states impose excise on illegal substances; these places do not consider it to be a revenue source, but instead regard it as a means of imposing a greater level of punishment, by opening up convicted criminals to the charge of tax evasion

Targets of taxation

Tobacco, alcohol and gasoline

These are the three main targets of excise taxation in most countries around the world. They are everyday items of mass usage (even, arguably, “necessity”) which bring significant revenue for governments. The first two are considered to be legal drugs, which are a cause of many illnesses (e.g. lung cancer, cirrhosis of the liver), which are used by large swathes of the population, both being widely recognized as addictive. Gasoline (or petrol), as well as diesel and certain other fuels, meanwhile, have excise tax imposed on them mainly because they pollute the environment and to raise funds to support the transportation infrastructure

Around the world

Australia

The Australian Taxation Office describes an excise as “a tax levied on certain types of goods produced or manufactured in Australia. These... include alcohol, tobacco and petroleum and alternative fuels”.

In Australia, the meaning of “excise” is not merely academic, but has been the subject of numerous court cases. The High Court of Australia has repeatedly held that a tax can be an “excise” regardless of whether the taxed goods are of domestic or foreign origin; most recently, in *Ha v New South Wales* (1997), the majority of the Court endorsed the view that an excise is “an inland tax on a step in production, manufacture, sale or distribution of goods”, and took a wide view of the kind of “step” which, if subject to a tax, would make the tax an excise.

Canada

Both the federal and provincial governments impose excise taxes on inelastic goods such as cigarettes, gasoline, alcohol, and for vehicle air conditioners. A great bulk of the retail price of cigarettes and alcohol are



excise taxes. The vehicle air conditioner tax is currently set at \$100 per air conditioning unit. Canada has some of the highest rates of taxes on cigarettes and alcohol in the world. These are sometimes referred to as sin taxes.

India

In India, almost all products are subject to excise duty, provided the following four conditions are fulfilled:

- There should be a manufacture
- The manufacture was in India (excluding special economic zone)
- The manufacture should result in goods
- The goods thus manufactured must be excisable (means the goods must be specified in central excise tariff act, 1985)

In India, the Government has produced an automatic centralized system for paying excise. With this, manufacturers can easily pay their excise online on every 5th of the following month through GAR-7/ Performa for Service Tax Payments/

United Kingdom

In the United Kingdom, the following forms of excise are levied on goods and services:

- Air Passenger Duty (Finance Act 1994)
- Aggregates Levy (Finance Act 2001)
- Alcohol duties (Beer Duty, Wine Duty, Cider Duty, Spirits Duty) (Alcoholic Liquor Duties Act 1979)
- Bingo Duty (Betting and Gaming Duties Act 1981)
- Climate Change Levy (Finance Act 2000)

- Gambling duties (General Betting Duty, Pool Betting Duty, Remote Gaming Duty) (Finance Act 2014)
- HGV Road User Levy (HGV Road User Levy Act 2013)
- Hydrocarbon Oil Duty (Hydrocarbon Oil Duties Act 1979)
- Landfill tax (Finance Act 1996)
- Machine Games Duty (Finance Act 2012) (formerly Amusement Machine License Duty)
- Tobacco Duty (Tobacco Products Duty Act 1979)
- Vehicle Excise Duty (Vehicle Excise and Registration Act 1994)

Historically, these were collected by the *Board of Excise*, which was subsequently combined with the Inland Revenue (responsible for collecting direct taxes). In view of the higher likelihood of organized crime being involved in attempts at evading Excise, and its association with smuggling, compared with evasion attempts concerning direct taxation, the *Board of Excise* was later combined instead with the *Board of Customs*, to form HM Customs and Excise. In this combined form, *Customs and Excise* was responsible for managing the import and export of goods and services into the UK, and its officers wielded greater powers of access, arrest, and seizure, than the Police.

On 18 April 2005, *Customs and Excise* was merged once more with the Inland Revenue to form a new department, HM Revenue and Customs (*HMRC*). The enormous contrast between the powers of officers of the Inland Revenue, and those of *Customs and Excise*, initially

Continued on page 6

